

الامتحان الوطني الموحد

للبيكالوريا

الدورة العادية 2014

NR 52

ⵜⴰⴳⴷⴰⵏⵜ ⵏ ⵍⴰⵎⴰⵏⴰ ⵏ ⵓⵎⴰⵏ ⵏ ⵓⵎⴰⵏ
ⵜⴰⴳⴷⴰⵏⵜ ⵏ ⵍⴰⵎⴰⵏⴰ ⵏ ⵓⵎⴰⵏ ⵏ ⵓⵎⴰⵏ
ⵏ ⵓⵎⴰⵏ ⵏ ⵓⵎⴰⵏ ⵏ ⵓⵎⴰⵏ



المملكة المغربية
وزارة التربية الوطنية
والتكوين المهني

المركز الوطني للتقويم والامتحانات والتوجيه

3	مدة الإنجاز	الاقتصاد العام والإحصاء	المادة
6	المعامل	شعبة علوم الاقتصاد والتدبير : مسلك العلوم الاقتصادية	الشعبة أو المسلك

CORRIGE INDICATIF « Barème sur 120 »

N.B :

- 3 points de la note sur 120 sont consacrés à la présentation soignée de la copie ;
- Evitez la double sanction dans la notation des réponses liées ;
- Acceptez toute réponse logique.

DOSSIER N°1

45 points

Réponses		BAREME
1	a- C'est un marché d'oligopole Le nombre de producteurs est limité à 20 opérateurs (dont deux dominent le marché) face à une multitude de demandeurs.	0,75 0,75
	b- Caractéristiques de la demande : (Deux caractéristiques suffisent : 0,75 x 2 = 1,50 pt) - La demande des boissons au Maroc est saisonnière ; (Ou : le pic de consommation est atteint lors des périodes de fêtes (Aïd Al Adha, été...) - La consommation des boissons est faible par rapport aux pays voisins ; - Plus de 72% des consommateurs des boissons gazeuses sont issus de la classe populaire et du monde rural.	1,50
2	a- 36% : Au Maroc, en 2013, 36% de la population active urbaine âgée de 15 à 24 ans est en chômage.	1,50
	b- La population en chômage en 2013 = 1 038 000 + 43 000 = 1 081 000 personnes. la population active âgée de 15 ans et plus en 2013 : $((x - 11 549 000) / 11 549 000) 100 = 1,4$; donc $x = 11 710 686$ personnes. Donc : Taux de chômage national en 2013 = $(1 081 000 / 11 710 686) \times 100 = 9,23\%$.	0,75 1,50
	c- Le chômage au Maroc ne touche pas toutes les tranches d'âge avec le même degré, il est de 19% pour la tranche d'âge de 15 à 24 ans, de 13% pour celle de 25 à 34 ans, de 6% pour la tranche de 35 à 44 ans et de 9% pour la tranche d'âge de 45 et plus. (Illustration par deux tranches d'âge suffit).	3,00
3	Voir ANNEXE 1	3,00
4	a- Quantification des composantes : - L'offre : 55 milliards de dhs ; - La demande : 68,2 milliards de dhs ; - Le prix : taux directeur (ou d'intérêt) : 3%.	1,00 1,00 1,00
	b- Ce besoin peut conduire à un ralentissement d'octroi des crédits, voire même l'augmentation du taux d'intérêt. Ce qui risque de ralentir l'investissement. (acceptez toute réponse logique)	3,00
	c- Solutions susceptibles de résoudre le problème de la sous liquidité : (0,75 x 2 = 1,50 pt) - Le plan épargne défiscalisé (ou des mesures fiscales incitatives pour encourager l'épargne) ; - La dynamisation de la Bourse des Valeurs de Casablanca.	1,50
5	a- a ₁ - Un indicateur de mesure de l'inflation : IPC ; a ₂ . Le passage montrant une phase de désinflation en France : Les prix à la consommation n'avaient augmenté que de 0,9 % en 2013 après une hausse de 2 % en 2012.	1,50 1,50
	b- L'inflation entraîne une détérioration du pouvoir d'achat des ménages.	1,50
6	a- Le solde ordinaire prévisionnel en 2014 = recettes ordinaires ₂₀₁₄ – dépenses ordinaires ₂₀₁₄ = 209,8 – 215,6 = - 5,8 milliards de dhs.	0,50 1,00
	b- -5,8 milliards de dhs : Au Maroc, en 2014, le solde ordinaire prévu, dégagera une désépargne de 5,8 milliards de dhs. (ou : Au Maroc, en 2014, le déficit ordinaire prévisionnel du BGE pourrait atteindre 5,8 milliards de dhs).	1,50

الصفحة	NR 52	الامتحان الوطني الموحد للبكالوريا - الدورة العادية 2014 - مخاض الإجابة	
2 4		مادة : الاقتصاد العاير والإحصاء - شعبة علوم الأقتصاد والتدبير : مسلك العلوم الأقتصادية	
	c-	c ₁ - La baisse des dépenses d'investissement du BGE risque de provoquer une baisse de la demande globale, de la production et par conséquent un ralentissement de la croissance économique. c ₂ - Une limite éventuelle du recours à l'endettement sur le marché local : effet d'éviction.	3,00 1,50
	d-	Les dépenses du personnel devraient croître de 5,1 % pour s'établir à 103,7 milliards de dhs en 2014 contre 98 milliards de dhs en 2013.	1,50
	e-	La structure des dépenses du BGE en 2014 se caractérise par une prédominance des dépenses de fonctionnement (65,11%), suivies par les dépenses de la dette (18,72%) et d'une faible part des dépenses d'investissement (16,17%). Cette structure risque de limiter l'effet multiplicateur et de pénaliser la croissance économique et l'emploi. (acceptez toute réponse logique)	1,50 1,50
7	a-	l'approche théorique encadrant la politique monétaire à partir des années quatre-vingt dix: politique monétaire d'inspiration libérale (ou : l'approche monétariste).	3,00
	b-	Voir ANNEXE 2.	4,50

DOSSIER N°2		72 points
n°	Réponses	BAREME
8	a- - 116 559 millions de dhs : Au Maroc en 2013, les échanges extérieurs de biens et services seraient déficitaires de 116 559 millions de dhs. (acceptez toute réponse logique)	1,50
	b- b ₁ : le PIB en 2013 = CF+ FBCF+Δ S + (X- M) = 703 034 + 266 172 + 22 496 - 116 559 = 875 143 millions de dhs.	0,50 1,00
	b ₂ : RNBD = PIB + RTEN = 875 143 + 56 849 = 931 992 millions de dhs.	0,50 1,00
9	a- Les facteurs explicatifs de la position du Maroc en matière d'attraction des IDE : (1,5 pt x 3 = 4,5 pts) - les infrastructures ; - les stratégies dédiées aux infrastructures ; - le Maroc a développé des atouts institutionnels importants ; - la mise en place des stratégies sectorielles ambitieuses ; - la position géographique du Maroc ; - l'ouverture de l'économie marocaine à travers des accords de libre-échange. (Acceptez trois facteurs).	4,50
	b- Le Maroc attire des IDE orientés vers des secteurs à haute valeur ajoutée qui engendrent la dynamisation des investissements dans d'autres secteurs, en amont et en aval, et stimulent en conséquence la croissance économique. (Acceptez toute réponse logique).	3,00
	c- Trois effets positifs des IDE sur l'économie marocaine : (Trois effets suffisent 1,5 pt x 3 = 4,5 pts) - Création des effets d'entraînement ; - Entrée des devises et l'amélioration de la balance des capitaux ; - Transfert de la technologie vers les pays d'accueil ; - Résorption du chômage via l'implantation des firmes multinationales.... (Acceptez toute réponse logique).	4,50
	d- L'équation de la droite d'ajustement linéaire y = ax+b selon la méthode des moindres carrés : $\bar{x} = \frac{\sum x_i}{N} = \frac{15}{5} = 3$ $a = \frac{(\sum x_i y_i - N \bar{x} \bar{y})}{(\sum x_i^2 - N \bar{x}^2)}$ = (501,85 - (5 x 3 x 31,63)) / (55 - (4 x 9)) = 2,74 a = 2,74 $b = \bar{y} - a \bar{x}$ = 31,63 - (2,74 x 3) b = 23,41 y = 2,74 x + 23,41	1,00 1,00 2,00 1,00 1,50 1,00

الصفحة 3 4	NR 52	الامتحان الوطني الموحد للبكالوريا - الدورة العادية 2014 - مخاض الإجابة - مادة : الاقتصاد العاير والإحصاء - شعبة علوم الاقتصاد والتدبير : مملكة العلوم الاقتصادية	
10	a-	Caractéristiques des échanges commerciaux du Maroc : (1,5 pt x 3 = 4,5 pts) - Faible part dans les échanges internationaux, leur part est de 0,09% dans les exportations mondiales ; - Le solde des échanges de biens est structurellement déficitaire et en forte détérioration ; - Taux d'ouverture en constante progression. (Acceptez trois éléments logiques).	4,50
	b-	L'évolution de solde commercial laisse apparaître un allègement du déficit de la balance commerciale qui s'explique par la baisse des importations en valeur et la hausse des exportations de 6,7% hors phosphates.	3,00
	c-	Voir ANNEXE 3	6,00
11	a-	a ₁ - Un facteur interne expliquant le sous-développement : (Un seul facteur suffit) - Désarticulation des économies ; - Dualisme des secteurs ; - Les pays sous-développés ont longtemps vécu selon certaines normes et valeurs qui ne favorisent pas la libre entreprise, l'investissement et la croissance. a ₂ - Un facteur externe expliquant le sous-développement : La domination.	1,50
	b-	L'auteur est : W.W. ROSTOW.	3,00
	c-	Les économies des pays sous-développés sont des économies dualistes à deux secteurs, l'un moderne et l'autre archaïque.	1,50
		Elles sont aussi désarticulées à cause de la faible intégration (et interaction) entre les différents secteurs économiques, un effort de croissance appliqué en un secteur (un investissement additionnel ou une grande innovation par exemple) ne se propage pas dans d'autres secteurs.	1,50
		(Acceptez toute formulation logique)	
12		Voir ANNEXE 4	4,50
13		<p>Introduction : Le Maroc a attiré ces cinq dernières années plus de 158 milliards de dhs d'IDE, cette performance lui consolide une meilleure position parmi les pays africains. Ces flux d'IDE qui impactent directement la croissance économique sont dus à plusieurs facteurs. Quels sont donc les effets de l'attraction des IDE sur l'économie marocaine ?</p> <p>Pour répondre à cette question, nous traiterons dans un premier point les facteurs explicatifs de l'évolution des IDE au Maroc avant de préciser dans un second point leurs impacts sur l'économie nationale.</p> <p>Développement :</p> <p>I- Facteurs explicatifs de l'attraction des IDE (quatre facteurs suffisent : 1,5 pt par effet) La dynamique d'attraction des IDE par le Maroc est due principalement à <u>son positionnement géographique stratégique aux portes de l'Europe</u>, à <u>la mise en place des stratégies sectorielles ambitieuses</u>, à <u>la qualité des infrastructures aux standards internationaux</u> et <u>aux coûts compétitifs</u>. A cela s'ajoutent <u>l'ouverture de l'économie à travers des ALE</u> ainsi que <u>la stabilité politique et sociale...</u></p> <p>Ces IDE ont des impacts aussi bien positifs que négatifs sur l'économie marocaine.</p> <p>II- Effets des IDE sur l'économie marocaine : (trois effets positifs et deux effets négatifs suffisent : 1,5 pt par effet) <u>Les IDE participent au développement d'un pays</u>, en apportant les fonds nécessaires pour financer une partie des investissements intérieurs vu l'insuffisance de l'épargne nationale et en influençant positivement plusieurs variables macro-économiques : <u>l'emploi</u>, <u>la balance des paiements</u>, <u>la croissance économique</u>, ainsi que <u>les finances publiques</u> à travers de nouvelles recettes fiscales qu'ils génèrent. En outre, ils <u>permettent le transfert de la technologie et du savoir-faire</u>, etc.</p> <p>Cependant l'attraction de nouveaux IDE <u>accentue la dépendance de l'économie marocaine</u> car ils demeurent liés à l'évolution de la conjoncture économique et financière internationale, particulièrement en Europe. En sus, les IDE risquent d'entraîner <u>la hausse des importations</u> des biens d'équipement et <u>le rapatriement des dividendes</u> ce qui <u>impacterait négativement le solde du compte courant</u>, aussi les IDE peuvent <u>accentuer le besoin de financement sur le marché local...</u></p>	4,50
			6,00
			7,50

الصفحة 4 4	NR 52	الامتحان الوطني الموحد للبكالوريا - الدورة العادية 2014 - محاضر الإجابة - مادة : الاقتصاد العاير والإحصاء - شعبة علوم الاقتصاد والتدبير : مسلك العلوم الاقتصادية
Conclusion : Les IDE présentent plusieurs avantages pour l'économie marocaine mais comportent aussi certains risques, c'est pourquoi, le Maroc est appelé à adopter une stratégie permettant de tirer profit de ces IDE tout en minimisant leurs limites.		3,00

3 points de la note sur 120 sont consacrés à la présentation soignée de la copie.

ANNEXE 1 : (1 pt x 3 = 3 pts)

ANNEXE 1 :

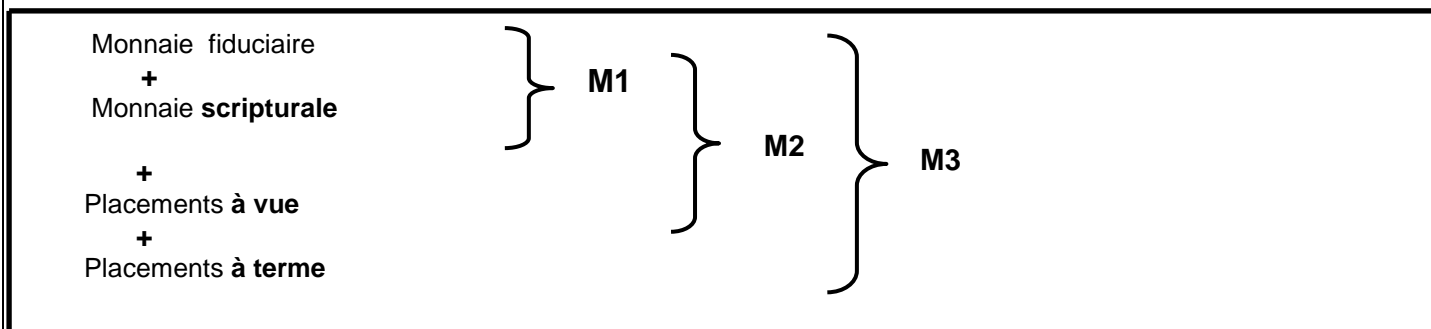

ANNEXE 2 : (4,50 pts)

Deux instruments de la politique monétaire (0,75 x 2 = 1,50 pt)	Un objectif intermédiaire de la politique monétaire depuis 2006 (1,50 pt)	Un objectif final de la politique monétaire depuis 2006 (1,50 pt)
- Avances à 7 jours ; - La réserve monétaire ; - Avances à 24 heures ; - Les pensions livrées à 3 mois. (Deux instruments suffisent)	Contrôle de l'agrégat M1	La stabilité des prix

ANNEXE 3 : (6,00 pts)

Indicateurs commerciaux en 2013	Formule	Calcul justificatif	Résultat	Lecture (Acceptez toute lecture logique)
Solde commercial	SC = Exportations – importations (0,75)	SC ₁₃ = 182 837 - 379 225 (0,25)	- 196 388 millions de dhs (0,5)	Au Maroc, le solde de la balance commerciale est déficitaire de l'ordre de 196 388 millions de dhs en 2013. (0,75)
Taux de couverture	TC = (X/M) x 100 (0,75)	TC ₁₃ = (182 837/379 225) x 100 (0,25)	48,21% (0,5)	Au Maroc en 2013, les exportations couvrent 48,21% des importations. (0,75)
Taux d'ouverture	TO = $\frac{(X + M)}{2 \text{ PIB}}$ x 100	TO ₁₃ = (((182 837+379 225) /2)/875142) x 100 (0,25)	32,11% (0,5)	Au Maroc, en 2013, la moyenne des échanges commerciaux extérieurs représente 32,11% du PIB. (0,75)

ANNEXE 4 : Cochez la réponse juste : (1,5 pt x 3 = 4,5 pts)

- 1- Une représentation simplifiée ;
- 2- Les industries industrialisantes ;
- 3- L'indice du développement humain.